



重原地区にお住いの皆様へ

重原八幡社社務所建設委員会

委員長 深谷政行

## 重原八幡社 社務所・末社建設の

### ためのご寄進に関する趣意書

拝啓 時下ますますご清祥のこととお喜び申し上げます。

さて、平素より重原八幡社の神威高揚・保持発展のため、ご支援、ご協力を賜り厚く御礼申し上げます。

重原地区の氏神様・八幡社の創建は不詳ですが、誉田ワケノミコト（ヤハタ神）を祭神とする八幡社です。平成元年には本殿・中殿の御建て替えができ、それ以降たくさんの方にお参りしていただいております。毎年、秋には厄年による餅投げも境内で盛大に開催され、多くの子供たちをはじめ多くの人々が集い、11月にはお子様の成長を願い、七五三の神事が執り行われています。末社7社（神明社・巖島社・金毘羅社・西宮社・山の神社・秋葉社・稲荷社）は明治・大正期に地区内小社を境内末社として合祀され、本殿同様、たくさんの方にお参りいただいております。以上のことから氏子総代の皆様が、神社を運営・管理をしていく上で、社務所は必要不可欠と考えられます。

しかしながら、現社務所は経年劣化に加え近年の台風により損傷も進み、修繕、補修、改修では対応できない状況にあります。併せて末社におきましても、劣化が社務所以上で、このまま放置すれば自然災害による倒壊はもとより、自然崩壊も危惧されます。

八幡社では、かねてより氏子総代及び建設委員会と協議を重ね、倒壊の恐れのある社務所と末社を新規建替えるという結論に至りました。

この先も豊かで安心な重原地区を願う気持ちと、子供や孫たちの将来や夢を思う気持ちで、趣旨にご賛同賜りますようよろしくお願い申し上げます。

つきましては、時節柄、出費多端の際とは重々承知しておりますが、重原地区への転入者が増えているとは言えまだまだ戸数は少なく、氏子の皆様・崇敬者の皆様に格別のご協力ご支援を仰ぎ、ご寄進を賜りたく、趣意書をもちまして懇願申し上げます。次第でございます。

敬具

#### (1) 重原八幡社 社務所・末社建設工事の概要

- ① 工事着工 令和7年7月（予定）
- ② 工事竣工 令和8年1月（予定）

#### (2) ご寄進方法の概要

- ① 目標額 8,550万円
- ② 申込み期間 令和7年1月中旬～3月31日
- ③ 振込み期限 令和7年6月30日まで
- ④ 申込み方法 原則振込み（ご寄進所定の振込み用紙をご使用ください）

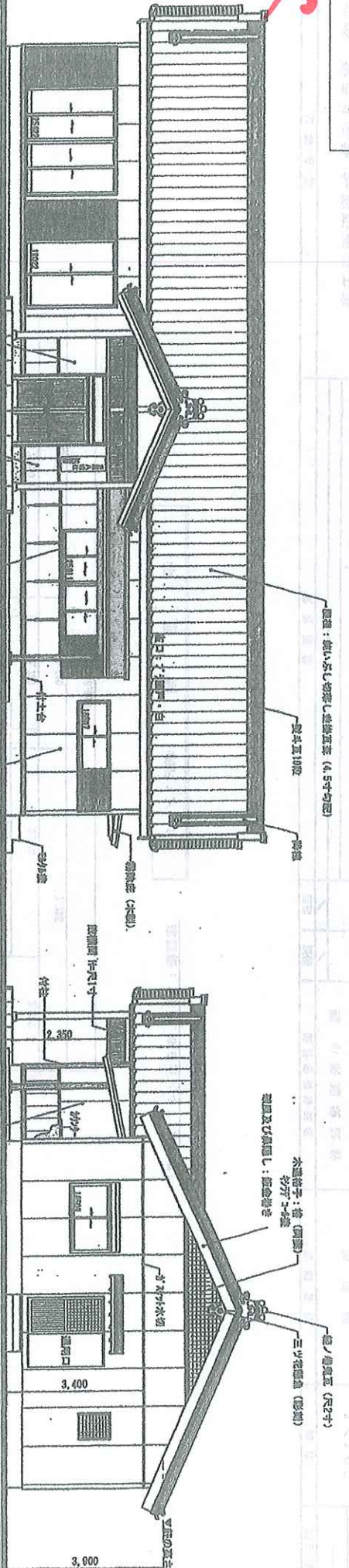

木造 (珪藻土塗壁防水) 下地珪藻土(外装)O.S. 白壁仕上げ  
 幅尺(室内) 3-9  
 付柱 3x10 間尺 2.9  
 土台 3x10 間尺 2.9  
 基礎 3x10 間尺 2.9  
 柱 3x10 間尺 2.9  
 梁 3x10 間尺 2.9  
 床 3x10 間尺 2.9  
 天井 3x10 間尺 2.9  
 土間 3x10 間尺 2.9  
 段差 3x10 間尺 2.9  
 1階 3x10 間尺 2.9  
 2階 3x10 間尺 2.9

正面立面图 縮尺1/100

南側立面图 縮尺1/100

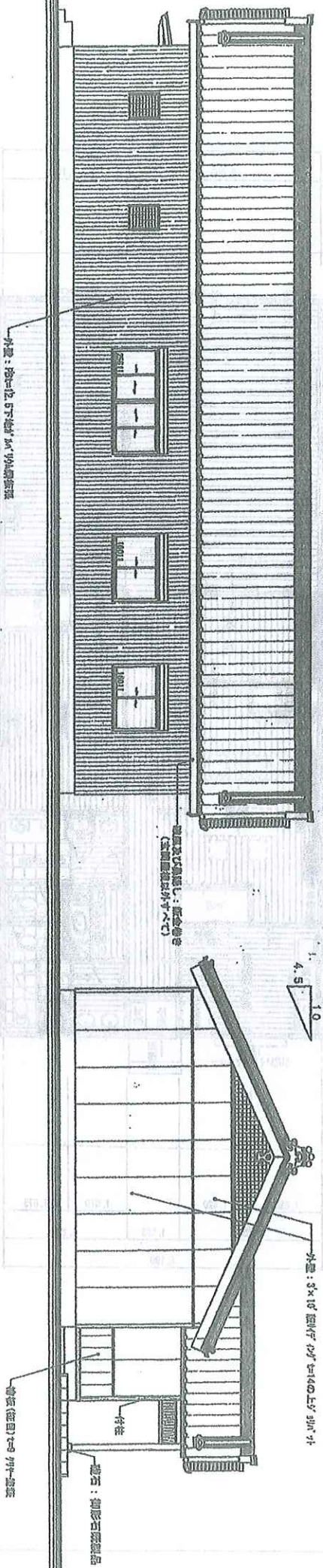

東側立面图 縮尺1/100

北側立面图 縮尺1/100

工務名称		設計者名	設計者資格	設計者住所	縮尺	図面番号
川谷・重原八幡社 社務所新築工事		小沢 謙城 建築士	建築士	〒215-0033 千葉県市川市	1/100	4
2024/08/15						

3/3

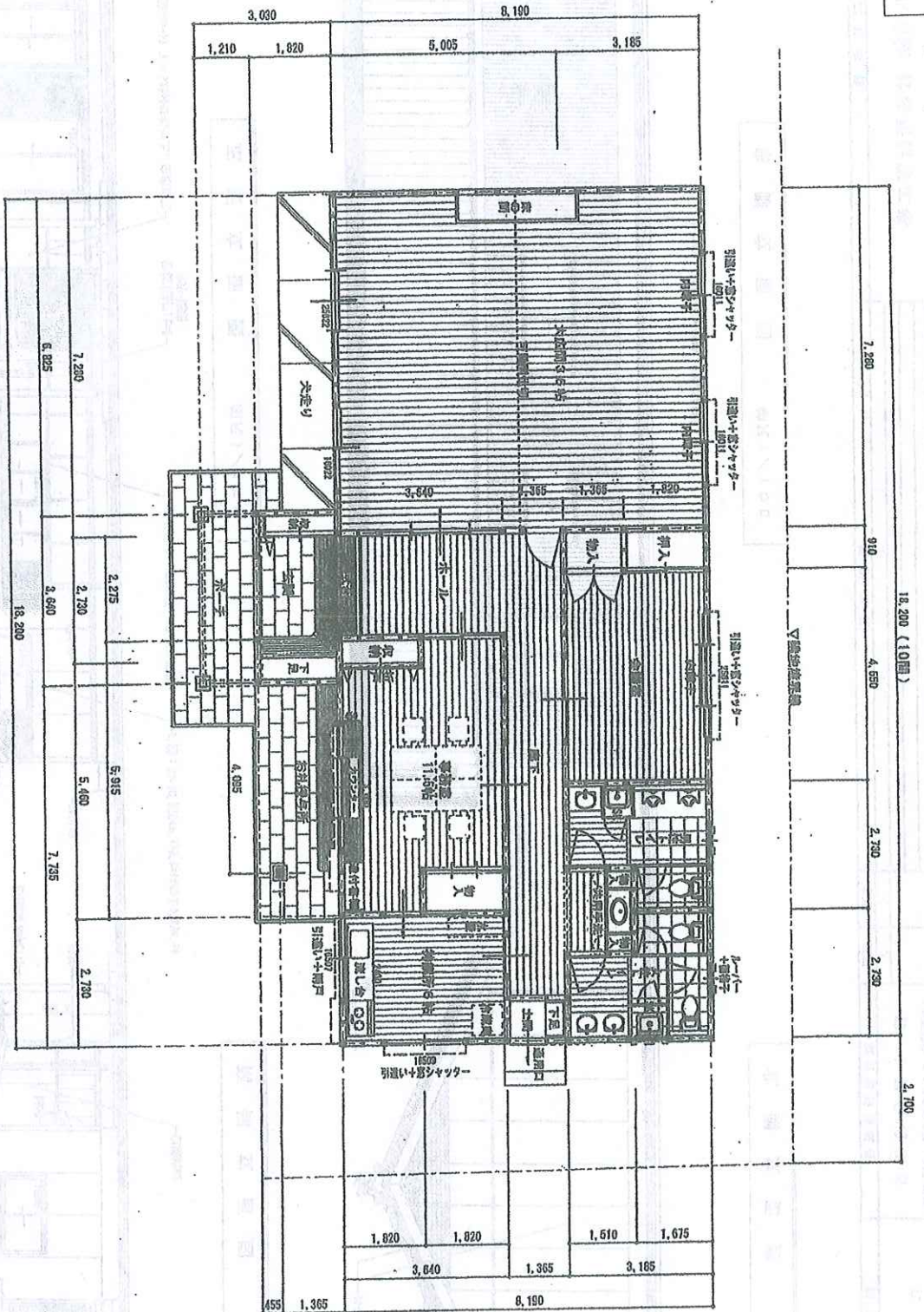

平面図 縮尺1/100

床面積：155.69㎡ (47.00坪)

工事名称	設計図	種類	期	設計者氏名	図面名称	縮尺	図面番号
刈谷・重原八幡社社務所新築工事				樹 小沢 建築設計 〒215-6633 小沢 道雄	平面図	1/100	— 3 2024/08/16



## たくさんチャレンジできた2学期でした

「2学期はチャレンジ学期。たくさんチャレンジしよう」と伝えて幕を開けた2学期も終業式を迎えました。住吉っ子のがんばりが至るところで見られ、先日行われた学校集会だけでは表彰を伝えることができず、この終業式の中でもたくさんの表彰披露を行いました。

その表彰の中には、11月に東京で表彰式のあった「第55回市村アイデア賞」もありました。昨年も個人で文部科学大臣賞を本校の児童が受賞しましたが、今年も本校2年生の加藤仰基くんが日本一の賞をいただきました。東京の表彰式には合計4名の児童が招待されました。表彰された児童ばかりではなく、たくさんの児童がすばらしいアイデアを応募したため、団体としても住吉小学校が全国一の賞をいただきました。この賞以外にも、6年松田永羽くんが3R促進ポスターコンクールで日本一に輝きました。

文化面ではありません。先日行われた第17回愛知県市町村対抗駅伝大会に刈谷市小学生女子の代表として、6年生田宮詩唯さんが出場しました。田宮さんは区間第3位の激走を見せてくれました。他に賞をもらった子もたくさんいますし、賞に結び付かなかった子もそのがんばりは消えるものではありません。たくさんの住吉っ子が輝いた2学期でした。

行事の多い2学期だったからこそ、学校の中でもたくさんのチャレンジと学びがありました。運動会で体いっぱい表現する姿。学習発表会で堂々と発表する姿。持久走記録会で、歯を食いしばって前回の記録を超えようとする姿。まさしく大きなチャレンジでした。多くの校外学習も行いました。福祉体験学習や防災学習、米作りなど、外部講師をお招きして学びを深めることもできました。この2学期のさまざまな取組は、きっと子どもたちの視野を広げるよい学習になったことだと思います。

保護者の皆様には、この2学期も子どもたちがのんびりを支え続けていただきました。参観行事では常に気持ちのよい姿で子どものがんばりを見守っていただきました。保護者の皆様の心ある姿は、常に子どもたちのお手本となっています。ありがとうございます。

短いですが、とても楽しい冬休みがやってきます。ぜひ、家族での時間を大切にお過ごしください。クリスマス、お正月の楽しい時間に、この2学期の子どものがんばりを話題にして、子どもをたくさん褒めてあげる、そんな温かな時間となることを期待しています。

お子様と共によい年をお迎えください。

11月28日 学習発表会での子どもたち

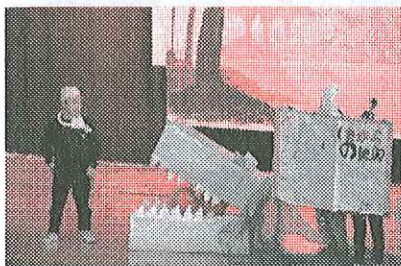



## たくさんチャレンジできた2学期でした

「2学期はチャレンジ学期。たくさんチャレンジしよう」と伝えて幕を開けた2学期も終業式を迎えました。住吉っ子のがんばりが至るところで見られ、先日行われた学校集会だけでは表彰を伝えることができず、この終業式の中でもたくさんの表彰披露を行いました。

その表彰の中には、11月に東京で表彰式のあった「第55回市村アイデア賞」もありました。昨年も個人で文部科学大臣賞を本校の児童が受賞しましたが、今年も本校2年生の加藤仰基くんが日本一の賞をいただきました。東京の表彰式には合計4名の児童が招待されました。表彰された児童ばかりではなく、たくさんの児童がすばらしいアイデアを応募したため、団体としても住吉小学校が全国一の賞をいただきました。この賞以外にも、6年松田永羽くんが3R促進ポスターコンクールで日本一に輝きました。

文化面だけではありません。先日行われた第17回愛知県市町村対抗駅伝大会に刈谷市小学生女子の代表として、6年生田宮詩唯さんが出場しました。田宮さんは区間第3位の激走を見せてくれました。他に賞をもらった子もたくさんいますし、賞に結び付かなかった子もそのがんばりは消えるものではありません。たくさんの住吉っ子が輝いた2学期でした。

行事の多い2学期だったからこそ、学校の中でもたくさんのチャレンジと学びがありました。運動会で体いっぱい表現する姿。学習発表会で堂々と発表する姿。持久走記録会で、歯を食いしばって前回の記録を超えようとする姿。まさしく大きなチャレンジでした。多くの校外学習も行いました。福祉体験学習や防災学習、米作りなど、外部講師をお招きして学びを深めることもできました。この2学期のさまざまな取組は、きっと子どもたちの視野を広げるよい学習になったことだと思います。

保護者の皆様には、この2学期も子どもたちがのんびりを支え続けていただきました。参観行事では常に気持ちのよい姿で子どものがんばりを見守っていただきました。保護者の皆様のお心ある姿は、常に子どもたちのお手本となっています。ありがとうございます。

短いですが、とても楽しい冬休みがやってきます。ぜひ、家族での時間を大切にお過ごしください。クリスマス、お正月の楽しい時間に、この2学期の子どものがんばりを話題にして、子どもをたくさん褒めてあげる、そんな温かな時間となることを期待しています。

お子様と共によい年をお迎えください。

### 11月28日 学習発表会での子どもたち

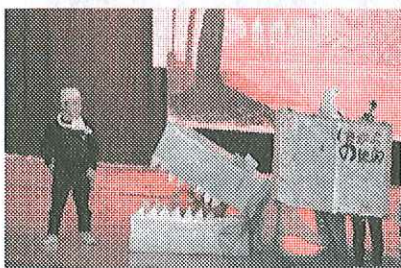

令和6年度厄年会奉納品

目録

1. 本殿 本坪鈴

2. 本殿 鈴緒

厄年会(令和6年度)から奉納金として20万円頂き  
上記奉納品とさせていただきます。

厄年会

鈴木 一平	尾嶋 良和	石川 智浩
盛岡 篤史	白木 達也	三好 真理
宇都野 友哉	尾嶋 雄一郎	箕浦 利充
岡部 哲志	岡田 千宗	鈴木 慎司

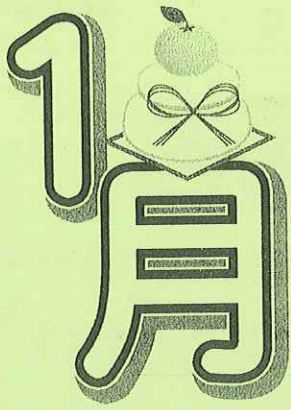

# 重原地区サロン

あっという間に1年が終わり、新しい年の始まりですね。  
2025年最初のサロンです。ぜひ遊びに来てください。

3密を避ける、マスクの着用、検温の実施をし、  
感染予防対策をしながらの開催になります。

風邪症状がある等、いつもと違うと感じる場合は参加をお控えください。

日時：令和7年 1月 16日（木）

13：30～15：00（出入り自由）

場所：重原公民館2階 ホール

予約不要・参加費無料

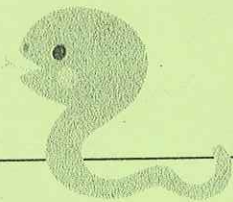

<1/16の主な内容>

お正月のゲームをしようと思います。

ぜひ来てください！！

★次回は令和7年2月20日（木）13:30～15:00の開催です

<協力・協賛>重原巴会・重原公民館

<お問い合わせ先>刈谷中部地域包括支援センター

0566-25-8283 担当：樋口

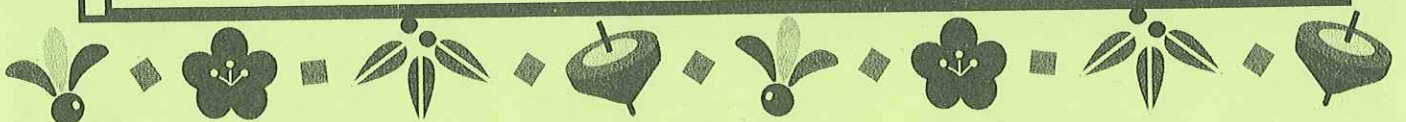

# 12月のサロンのご報告



クリスマスが近いので、松ぼっくりに飾りをつけたり、色を塗って、クリスマスツリーを作りました♪



皆さんの作品です

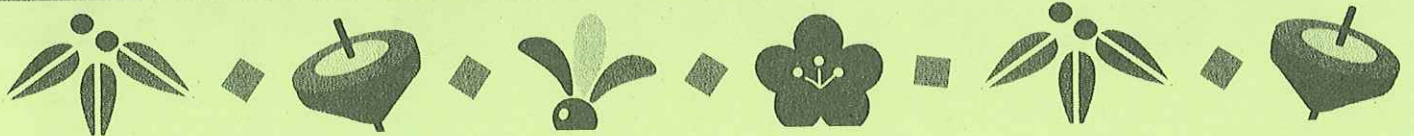
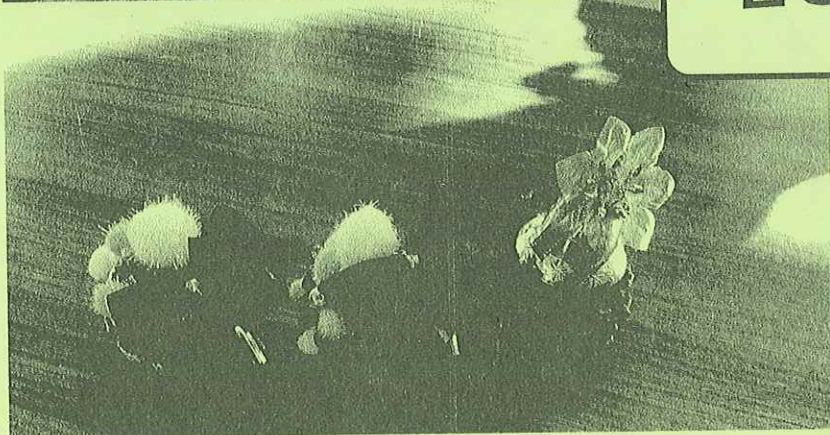



## 刈谷中部地域包括支援センターだより

第162号 2025年1月1日発行  
刈谷中部地域包括支援センター

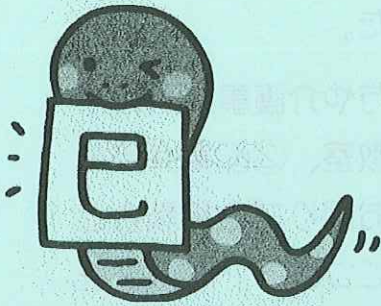

今年の干支は巳年です。脱皮をする蛇のイメージから巳年は「復活と再生」を意味するそうです。植物に種子が成るはじめる時期、次の生命が誕生する時期など、新しいことが始まる年になると言われています。みなさんも新たな目標をたて、新しい一年をスタートしてみましょ！

## お正月といえはお餅が食べたくなりますね

年末年始になるとお雑煮などお餅を食べる機会が増えると思います。普段はあまり食べないという方も時節の料理ということで久しぶりに食べることが多く、ごはんやパンとは異なり食べなれていないので注意が必要です。

## ＜餅の特性＞

餅は温度が下がるにしたがって硬さが増す性質があるので、お椀の中では柔らかそうに見える餅も、口の中に入れて喉を通る時には温度が下がり、硬くなっていきます。さらに、温度が下がるほどくっつきやすさも増します。

## ＜餅の安全な食べ方＞

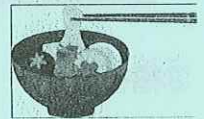

## ①餅は小さく切る

調理の段階で、あらかじめ食べやすい大きさに切っておきましょう。

## ②餅を食べる前に、先にお茶や汁物を飲んで喉を潤しておく、口腔体操をする

唾液の少ない高齢者は、餅を食べる前に先にお茶や汁物で、喉を潤しておきましょう。ただし、餅がうまく飲み込めないからといって、お茶などで無理矢理流し込もうとするのは危険です。あくまで唾液の補助として考えましょう。

食べる前に「口腔体操」をするのも有用です。「パタカラ、パタカラ・・・」と早くはっきりと発音する、舌を前後、左右、上下に動かす等

## ③餅はよく噛んで、唾液とよく混ぜ合わせてから飲み込む

少量ずつ口に入れ、よく噛んで食べましょう。よく噛むことによって唾液の分泌も促され、餅と唾液がよく混ざり合うことで、スムーズに飲み込めるようになります。そして、口の中の餅をすべて飲み込んでから次の餅を口に入れましょう。

## 年末年始の休業日について

## ○休業日○

12月28日（土）～1月5日（日）

上記の期間、お休みさせていただいています。何かとご迷惑をおかけしますが、よろしく願いいたします。

# 11月11日介護の日のイベント開催しました

11月11日は介護の日と制定されており、「介護の日」啓発イベントをイズモ葬祭～刈谷貴賓館～の会場をお借りして行いました。

初めてのイベント開催でしたが当日は地域の住民の方や介護事業所の方等69名の方が参加してくださいました。①介護予防教室、②配食弁当の試食、③福祉用具の展示・使用方法説明、④高齢者のお困りごと相談会と体力測定、⑤講演会「高齢者の在宅介護に関する制度について」ブースを分けて開催をしました。

①介護予防教室

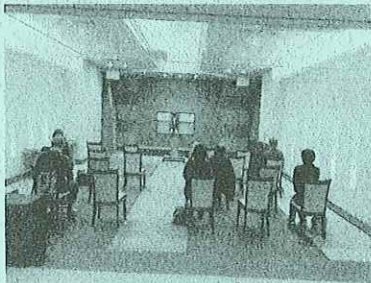

②配食弁当の試食



③福祉用具

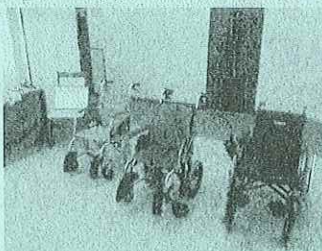

④相談会と体力測定



⑤講演会



来場いただいた方はいろいろなブースをまわり、熱心に話を聞いてみえました。

来年以降も開催を検討していきたいと思っています。介護のことで聞いてみたい、見てみたい、気になることがあれば刈谷中部地域包括支援センターまでご相談ください。

高齢者のみなさんが地域で安心して生活が続けられるよう支援するための相談窓口です。ご都合にあわせて、電話や訪問など無料で相談いただけます。まずはお電話ください。

営業日：月曜日～金曜日（祝日・年末年始を除く） 8：30～16：45

刈谷中部地域包括支援センター

TEL25-8283

# シルバーだよりかりや

## 60歳からの新しい自分発見!



寺子屋教室



お仕事



ポンポンツリー作り



交通立哨ボランティア



会員交流会



フォークダンス



公益社団法人 刈谷市シルバー人材センター 会長  
**早川 守比古**

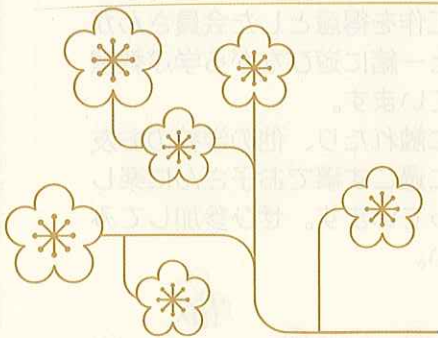

明けましておめでとうございます。  
昨年は大きな災害が全国で幾つも発生しました。  
幸いにも刈谷市は、穏やかな1年でした。  
今年も、平穏な年になることを願っています。  
そして「感謝」の年にしましょう。家族に、大切な仲間、自分に。  
当センターも皆さんに感謝し、思いやりの心をもって今日から前に  
進みます。

目次	1頁	表紙 会長挨拶	2、3頁	頑張っています! 会員さん紹介 シルバー寺子屋教室知っていますか? 刃物研ぎの会場・日程 剪定・草取り受付 入園・入学グッズお任せください!	4頁	求人情報 入会説明会日程 女性向け入会説明会
----	----	------------	------	------------------------------------------------------------------------------------	----	------------------------------

頑張っています！  
会員さん紹介

中村茂子さん

駐輪場整理

会員歴 1年8ヶ月



1日のスケジュール

4:30 起床  
6:00 仕事開始  
10:00 仕事終了  
買い物へ  
13:30 昼寝  
趣味の時間  
夕方 再度買い物へ  
21:00 就寝

会員になったきっかけは？

もともと体を動かすのが好きで、前の会社を退職後に「やっぱり動きたい！」と思ったのがきっかけです。

仕事をしていてよかったことは？

はじめは挨拶を一方的にしていた駅の利用者が返事してくれるようになり、最近では「頑張っているね！」「お疲れ様！」と会話ができるようになったこと！

今の楽しみは何ですか？

仕事のない日にも体を動かしています。10km程ウォーキングをすることも。この間は隣の市まで歩いて行ってきました！

笑顔の素敵な茂子さん。  
元気の秘訣は？

食事に気を付けること。季節に合った旬のものを食べることで寒さ、暑さ対策にも心掛けています。

※月に10日ほど駐輪場の整理スタッフとして自転車を整えるなどのお仕事をしています

小学生対象！



シルバー 寺子屋教室

知っていますか？



過去の開催の様子



春休みも木工教室などを計画中！  
詳細は2月頃HP、Instagram  
にてお知らせいたします。  
お楽しみに！

シルバーでは教職経験のある会員さんや手芸、工作を得意とした会員さんがお子さんと一緒に遊びながら学ぶ教室を開催しています。

昔の遊びに触れたり、他の学校のお友達と一緒に過ごす事でお子さんに楽しんでもらっています。ぜひ参加してみてください。



KARIYA\_SILVER



# ご依頼下さい



## 【刃物研ぎ】の会場・日程

【受付】当日 9時～11時 各会場

【料金】1本 500円～

※引取時間は当日の会員にお問い合わせください。  
 ※事前預かり、後日返却ご希望の方はご相談ください。  
 ※特殊な刃物はお断りさせていただく場合があります。  
 ※都合により日程を変更する場合があります



会場		1月	2月	3月	4月	5月	6月
中部	生きがいセンター（原崎町4-201）	6日	6日	6日	3日	1日	5日
	中部市民館（銀座4-117-3）		6日		3日		5日
	重原公民館（重原本町1-67）	16日		21日		15日	
	元刈谷市民館（御幸町4-15-1）	27日		24日		26日	
	西部市民館（司町3-64）	23日		27日		22日	
	熊市民館（八幡町7-75）		27日		24日		26日
北部	ショッピングやまね（東境町兎山418-1）	9日	13日	13日	10日	8日	12日
	今川市民館（今川町1-402-2）	9日		13日		8日	
	築地市民館（築地町5-22-3）		13日		10日		12日
南部	東刈谷市民館（末広町3-2-2）	16日	20日	21日	17日	15日	19日
	半城土市民館（半城土中町1-10-6）		20日		17日		19日
	小垣江市民館（小垣江町清水25-14）		27日		24日		26日
	野田市民館（野田町森前40-1）			6日		1日	

## 令和6・7年度 剪定 受付 【抽選】

受付日	作業時期
令和7年3月3、4、5日	4月～7月
令和7年7月1、2、3日	9月～3月

※3m以上の高木は会員の安全上お断りしています。  
 ※後日ハガキにて抽選の結果をお送りいたします。

## 令和6・7年度 草取り 受付 【先着8:30～】

受付日	作業時期
令和7年3月14日	4月～6月
令和7年8月8日	9月～12月

当日は電話が大変混み合います。ご了承ください。

【受付】電話（23-6419・24-6061）  
 または事務所まで直接お越しください。

## 入園・入学グッズお任せください！

好きなキャラクターのバッグが欲しい！  
 指定のサイズが売ってない！  
 忙しいけど手作り品を準備してあげたい…



そんな時はシルバーにお任せ！  
 手芸の得意な会員がお子さんのために  
 愛情をこめて作ります。



スモックアレンジなども  
 ご相談ください！

詳細はHPへ

材料費を除く加工代の一例  
 手提げバッグ…1,000円～  
 上靴袋…800円～ など



愛知県の最低賃金改定に伴い、4月から請負料金が一部値上げとなります。ご理解の程、宜しくお願いします。



# 求人情報

気になる求人がある方、

もっと求人情報が知りたい方は入会説明会へ！

※4月からの仕事も含まれます。応募多数の場合は面接を行います。

## ○駐車場の草取り・散水

場 所…一里山町  
時 間…月、火、木、金  
7:00~9:00  
内 容…高齢者複合施設  
駐車場の草取り  
や散水  
その他…シフト制  
月4~8日程度

## ○クリーンスタッフ（派遣）

場 所…一里山町  
時 間…月~金  
8:00~12:00  
内 容…事務所・工場内の  
トイレの清掃  
その他…シフト制  
週3~4日程度

## ○自転車整理

場 所…市内各駅  
時 間…6:00~10:00  
内 容…駅前輪場での自転車  
整理  
その他…シフト制  
月10日程度

## ○カート回収等（派遣）

場 所…松栄町  
時 間…月~日  
9:00~20:45  
内 容…スーパー内の買い  
物カート回収及び  
リサイクル回収  
その他…週4~5日程度

## ○プール整理

場 所…半城土北町  
時 間…土、日、祝  
夏・春休み  
内 容…プール利用者の  
整理業務など  
その他…月4日程度シフト制  
(夏・春休み中は  
月10日程度)

## ○内職（指定施設内）

場 所…下重原町  
時 間…月~金  
8:30~16:00  
内 容…作業室での箱の  
組み立て軽作業  
その他…未経験者向け講習  
あり

## ○配膳・下膳スタッフ

場 所…半城土町  
時 間…11:45~13:15  
17:00~18:30  
内 容…高齢者集合住宅内  
の食事の配膳下膳  
その他…各90分程度

## ○剪定・草取り

場 所…市内各所  
時 間…場所による  
内 容…公共施設、企業、  
一般家庭の剪定や  
草取り  
その他…未経験者向け講習  
あり

## 入会説明会

【予約不要】毎月第2・4水曜日（祝日の場合は変更あり）

10:00~(約90分)

生きがいセンター（原崎町）  
3階会議室

シルバー人材センターの説明  
最新の求人情報について

1月	2月	3月	4月	5月	6月
8日	12日	12日	9日	14日	11日
22日	26日	26日	23日	28日	25日

## 女性向け 入会説明会

### 要予約

予約先  
⇒23-6419

13:30~(約90分)

- ①1月15日（水） 生きがいセンター3階会議室
- ②1月16日（木） 北部生涯学習センター 2階201研修室
- ③1月28日（火） 南部生涯学習センター 2階研修室1B

シルバー人材センターの説明のほか、女性が活躍しているお仕事や最新の求人情報などをご紹介します。当日は活躍中の女性会員さんとお話することもできます。ご参加いただいた方は粗品をプレゼントします！



発行者 公益社団法人 刈谷市シルバー人材センター  
 住所 刈谷市原崎町4丁目201番地  
 電話 23-6419 FAX 24-6570  
 HP <https://webc.sjc.ne.jp/kariya>  
 業務時間 8時30分~17時15分（土日祝を除く）

